

**PERMIS DE EXPLOATARE nr. 23668**

În temeiul prevederilor art. 28 din Legea minelor nr. 85/2003,

**Agencia Națională pentru Resurse Minerale**, cu sediul în București, cod 010407, B-dul Dacia, nr. 59, sector 1, cod fiscal **4192790**, cont RO66TREZ7015032XXX000377 deschis la Trezoreria Statului Sector 1, reprezentată de **Daniel GRIGOROIU-NOROCEL** în calitate de **Președinte**, denumită în cele ce urmează Agenție, emite pentru

**BALASTIERA HORIA S.R.L.** cu sediul în Sat Bocsig, Comuna Bocsig, Nr. 856A, Jud. Arad, înregistrată la Oficiul Registrului Comerțului sub nr. **J02/1412/2011**, cod fiscal **29432350**, având cont la Banca Transilvania, nr. RO66BTRL002012025Z93335XX, reprezentată prin **Teodor Nicolae PALCU** în calitate de **Administrator**, denumită în cele ce urmează Titular, prezentul permis de exploatare, având următoarele clauze și condiții, consemnate în cele ce urmează.

1. Permisul da Titularului dreptul de exploatare pentru **nisip si pietris**, în perimetrul temporar de exploatare **Horia**, situat în extravilanul localității Vladimirescu, jud. Arad, nr. topo: **4067-00-71**.

1.1. Cantitatea de nisip si pietris care poate fi exploatată în baza prezentului permis de exploatare este de **55.000 mc**.

1.2. Exploatarea unei cantități suplimentare față de cantitatea stabilită potrivit clauzei 1.1 trebuie aprobată de Agenția Națională pentru Resurse Minerale, titularul fiind obligat să transmită compartimentului de inspecție teritorială competent datele și informațiile privind cantitatea suplimentară realizată și să achite redevența minieră corespunzătoare cantității extrase.

2. Anexele prezentului permis de exploatare fac parte integrantă din acesta și sunt considerate ca având aceeași forță juridică și constau din:

- a) anexa nr. 1 - fișa perimetrului temporar de exploatare **Horia**, jud. Arad;
- b) anexa nr. 2 - nota de constatare nr. LM-162/20.04.2021, emisa de CITRM Timisoara;
- c) anexa nr. 3 - documentația tehnică pentru obținerea permisului de exploatare, care conține următoarele anexe scrise:

- Planul de refacere a mediului și proiectul tehnic de refacere a mediului;
- Adresa nr. 154-55/08.03.2021 emisa de Ministerul Culturii, DJC Arad;
- Adresa nr. 3202/04.03.2021 emisa de APM Arad;
- Adresa nr. 1142/OM/05.03.2021 emisa de ABA Mures;
- Acord de reabilitare nr. 3127/12.03.2021;
- Autorizația de mediu nr. 163/19.10.2020 emisa de APM Arad;
- Aviz de gospodărire a apelor nr. 130/10.07.2020 emis de ABA Mures.

3. Valabilitatea prezentului permis de exploatare este de la 05.06.2021 la 04.06.2022.

4. Titularul desfășoară activitățile/execută lucrările în baza prezentului permis de exploatare pe risc și cheltuielile proprii.

4.1. Titularul desfășoară activitățile/execută lucrările în baza prezentului permis conform documentației tehnice pentru obținerea permisului de exploatare.

5. Titularul datorează trimestrial bugetului de stat, până la data de 25 a lunii următoare trimestrului calendaristic anterior, o redevență minieră stabilită în conformitate cu prevederile legale în vigoare.

5.1. Pentru neplata în termen a redevenței miniere titularul datorează dobânzi și penalități de întârziere, conform legislației fiscale în vigoare.

5.2. Titularul are obligația de a transmite autorității competente datele și informațiile necesare pentru a calcula redevența minieră.

5.3. Redevanța minieră este datorată din ziua începerii/realizării exploatarei.

5.4. Titularul este obligat să depună la organul fiscal de care aparține, o declarație de înregistrare ca plătitor de redevență minieră, conform legii.

**5.5. Titularul are obligația de a înregistra zilnic, în registru special constituit, cantitățile de resursă minerală exploatată.**

6. Resursa minerala exploatabila pe baza acestui permis de exploatare este:

a) **nisip si pietris**, pentru care se va achita redevența minieră reprezentând echivalentul in lei a **0,50 euro/mc**.

7. Titularul are obligația de a plăti la bugetul de stat o taxă pentru activitatea minieră de exploatare în valoare de **1.329,15 lei**, care se achită până la data de eliberării permisului de exploatare.

8. Lucrările de refacere a mediului afectat de activitatea minieră de exploatare se execută de titular în termenele și conformitate cu documentația tehnică pentru obținerea permisului de exploatare, potrivit dispozițiilor legale în domeniul activității miniere.

8.1 Lucrările de refacere a mediului se vor efectua într-un termen de 3 luni de la data încetării activității miniere, ori de la data programată, stabilită în planul de refacere a mediului, aprobat de către ANRM conform dispozițiilor Ordinul ANRM nr.202/2013.

9. Titularul este răspunzător de toate daunele produse mediului înconjurător, în toate componentele sale, și se obligă să aplice măsurile de protejare a acestuia și să asigure finanțarea, execuția și finalizarea lucrărilor de refacere a mediului în perimetrul afectat de activitățile miniere.

10. Titularul este ținut, potrivit regulilor răspunderii civile, la repararea prejudiciilor cauzate altor persoane fizice sau juridice, din culpa sa, prin activitățile miniere efectuate până la data încetării permisului de exploatare, chiar dacă asemenea prejudicii sunt constatate după încetarea acestuia.

11. Titularul are obligația de a constitui garanția financiară pentru refacerea mediului, la data eliberării permisului de exploatare, în valoare de **25.922 lei**, conform prevederilor legale în vigoare.

12. Titularul beneficiază de drepturile prevăzute în Legea minelor nr. 85/2003, precum și de celelalte drepturi care nu sunt expres menționate în permisul de exploatare, dar sunt prevăzute de legea română sau alte acte normative în vigoare.

13. Titularul permisului de exploatare are următoarele obligații:

a) să respecte prevederile Legii minelor nr. 85/2003, ale normelor și instrucțiunilor emise în aplicarea acesteia, precum și prevederile prezentului permis de exploatare;

b) să informeze Agenția cu privire la actele de control efectuate de autoritățile locale de protecție a mediului și de protecție a muncii;

- c) să îndeplinească în termenele stabilite măsurile dispuse în scris de către Agenție, în exercitarea atribuțiilor ce îi revin, potrivit legii;
- d) să nu transporte, să nu folosească, să nu manipuleze și să nu depoziteze în lucrările executate deșeuri și substanțe periculoase și/sau toxice, radioactive sau orice alte substanțe poluante, decât cu respectarea prevederilor legale;
- e) să mențină pe toată perioada exploatarei garanția financiară pentru refacerea mediului;
- f) să achite taxa privind activitatea minieră și redevența minieră în termenele stabilite de Legea minelor nr. 85/2003;
- g) să obțină și să dețină cel puțin pe durata de valabilitate a permisului de exploatare toate avizele și acordurile necesare, conform legii, pentru desfășurarea activităților miniere;
- h) în cazul încetării concesiunii prin oricare dintre modurile prevăzute la art. 31 din Legea minelor nr. 85/2003, să procedeze la predarea către autoritatea competentă a perimetrului instituit, în condițiile prevăzute la art. 37 alin. (2) din Legea minelor nr. 85/2003;

14. Titularul este obligat să respecte și să îndeplinească măsurile dispuse prin actele de reglementare din domeniul protecției mediului, gospodării apelor și alte domenii pentru care legea stabilește necesitatea obținerii de acte de reglementare.

15. Agenția are dreptul de a controla modul în care titularul respectă prevederile legale privind domeniul resurselor minerale, permisul de exploatare, precum și măsurile dispuse în scris de Agenție în exercitarea atribuțiilor ce îi revin, potrivit legii.

16. Agenția suspendă permisul de exploatare în conformitate cu prevederile art. 33 din Legea minelor nr. 85/2003.

17. Concesiunea acordată prin prezentul permis de exploatare încetează:

- a) prin expirarea duratei de valabilitate pentru care a fost încheiat;
- b) prin renunțarea de către titular la prezentul permis de exploatare, în conformitate cu prevederile art. 32 din Legea minelor nr. 85/2003;
- c) prin revocarea/anularea prezentului permis de exploatare, de către Agenție în conformitate cu prevederile art. 34, art. 35 și art. 58 alin. (2) din Legea minelor nr. 85/2003;

18. Titularul este obligat să achite, la data emiterii permisului de exploatare, tariful legal.

18.1. Neachitarea tarifului legal, în termen de 60 de zile de la data emiterii permisului de exploatare și înștiințării de către Agenție, a titularului, atrage revocarea permisului de exploatare.

19. Titularul poate utiliza datele și informațiile privind resursele minerale din perimetru numai în interes propriu, pe toată durata de valabilitate a permisului de exploatare.

19.1. Transmiterea de către titular, către terți, a datelor și informațiilor privind resursele minerale, se face numai cu acordul autorității competente, conform legii.

19.2. Toate datele și informațiile privind resursele minerale din perimetru, obținute de titular, aparțin statului român și sunt gestionate de către Agenție.

19.3. Protecția, păstrarea, gestionarea și circulația datelor și informațiilor privind resursele minerale se fac cu respectarea prevederilor legale.

20. Soluționarea litigiilor în legătură cu interpretarea și executarea prezentului permis de exploatare este de competența instanțelor judecătorești din România.

**20.1. Exploatarea se face cu respectarea condițiilor privind amplasarea și amenajarea bazinelor piscicole stabilite prin actele de reglementare emise de autoritatea competentă în domeniul gospodării apelor;**

21. Nerespectarea obligațiilor prevăzute de Legea minelor nr. 85/2003 se sancționează conform prevederilor art. 57 alin. (1) și art. 58 alin. (1) și (2) din Legea nr. 85/2003, Legea minelor.

22. Titularul are obligația de a obține, în termen de 6 luni de la emiterea permisului de exploatare, atestarea competenței tehnice, conform legii.

23. Prezentul permis de exploatare este redactat și semnat în 3 (trei) exemplare originale, dintre care unul pentru titular și două pentru Agenție.

Prezentul permis de exploatare este emis de către Agenția Națională pentru Resurse Minerale astăzi, 04.06.2021

**AGENȚIA NAȚIONALĂ PENTRU  
RESURSE MINERALE  
PREȘEDINTE**

**Daniel GRIGOROIU-NOROCEL**



35973  
31523

# FISA DE LOCALIZARE A PERIMETRULUI HORIA, JUDETUL ARAD Sc. 1:25.000

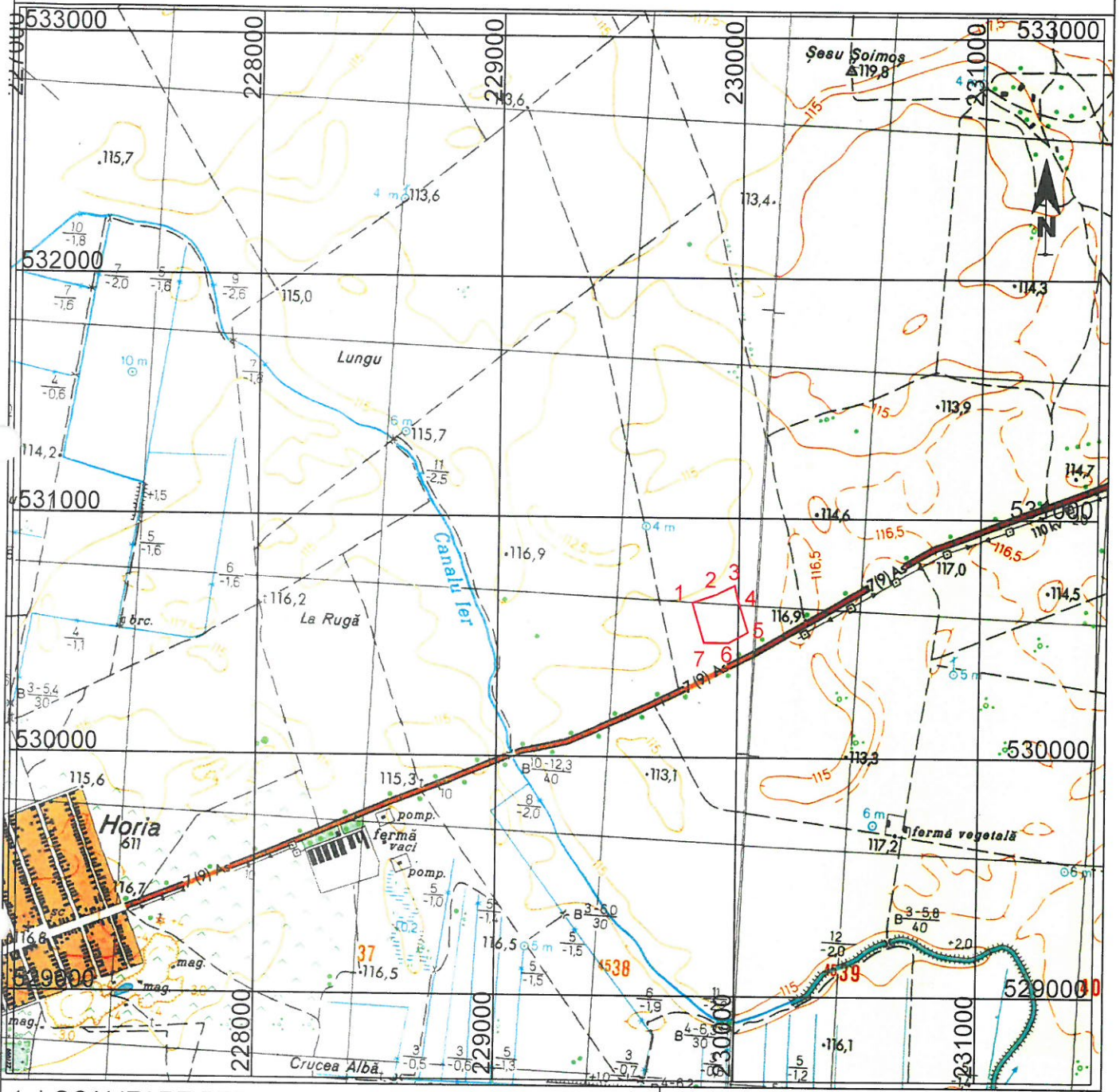

<p><b>1. LOCALIZARE PERIMETRU</b></p> <p>1.1. - Coordonate delimitare perimetru</p> <table border="1" style="width: 100%; border-collapse: collapse; text-align: center;"> <thead> <tr> <th>Pct.</th> <th>Nord(X)</th> <th>Est(Y)</th> </tr> </thead> <tbody> <tr><td>1</td><td>530647</td><td>229810</td></tr> <tr><td>2</td><td>530680</td><td>229903</td></tr> <tr><td>3</td><td>530720</td><td>229985</td></tr> <tr><td>4</td><td>530665</td><td>229996</td></tr> <tr><td>5</td><td>530525</td><td>230041</td></tr> <tr><td>6</td><td>530480</td><td>229960</td></tr> <tr><td>7</td><td>530480</td><td>229860</td></tr> </tbody> </table> <p>1.2. - Sistem de referinta: <b>STEREO '70</b></p> <p>1.3. - Limita in adancime: <b>+ 103,5 m</b></p> <p>1.4. - Suprafata: <b>0,037 Kmp</b></p> <p>1.5. - Localizare administrativa: <b>localitatea Vladimirescu, jud. Arad</b></p>	Pct.	Nord(X)	Est(Y)	1	530647	229810	2	530680	229903	3	530720	229985	4	530665	229996	5	530525	230041	6	530480	229960	7	530480	229860	<p><b>2. DATE PRIVIND PERIMETRUL</b></p> <p>2.1. - Denumire perimetru: <b>HORIA</b></p> <p>2.2. - Numar TOPO: <b>4067 - 00 - 71</b></p> <p>2.3. - Substanta: <b>nisip si pietris</b></p> <p>2.4. - Faza lucrarilor: <b>exploatare</b></p> <p>2.5. - Agentul economic: <b>S.C. BALASTIERA HORIA SRL</b></p> <p>OBSERVATII:</p>
Pct.	Nord(X)	Est(Y)																							
1	530647	229810																							
2	530680	229903																							
3	530720	229985																							
4	530665	229996																							
5	530525	230041																							
6	530480	229960																							
7	530480	229860																							



Anexa B la Permisul de exploatare a nisipului și pietrișului  
din perimetrul HORIA, titular SC BALASTIERA  
HORIA SRL

## **NOTĂ DE CONSTATARE**

**OBIECT :** - Documentația tehnică pentru fundamentarea solicitării  
permisului de exploatare a nisipului și pietrișului  
din perimetrul HORIA, jud. Arad

### **1. Data depunerii documentației tehnice la C.I.T.R.M. Timișoara**

S.C. **BALASTIERA HORIA S.R.L.** cu sediul comuna Bocsig, nr. 856 A, jud. Arad, înaintea prin delegat în data de 15.04.2021 – nr. CITRM Timișoara LM – 150 / 15.04.2021 - “**Documentația Tehnică pentru acordarea permisului temporar de exploatare a nisipurilor și pietrișurilor din perimetrul HORIA, jud. Arad**” și conform celor prevăzute în Legea Minelor nr. 85 / 2003 solicită punctul de vedere al C.I.T.R.M. Timișoara în vederea acordării de către A.N.R.M. – București a permisului de exploatare.

Din analiza documentației prezentate, a datelor existente la sediul C.I.T.R.M. Timișoara cât și din observațiile făcute de noi în teren în perimetrul Horia, jud. Arad, rezultă următoarele aspecte :

**Obiectul permisului de exploatare** solicitat de S.C. **BALASTIERA HORIA S.R.L.** îl constituie exploatarea resurselor de nisip și pietriș din perimetrul temporar de exploatare Horia, jud. Arad. Acesta este situat în partea de sud-est a Câmpiei Aradului, la cca. 8 km est de orașul Arad, pe teritoriul satului Horia, comuna Vladimirescu, jud. Arad.

### **2. Date de identificare ale solicitantului**

- a) **Denumirea titularului :** S.C. BALASTIERA HORIA S.R.L.
- b) **Adresa titularului :** comuna Bocsig, nr. 856 A, jud. Arad
- c) **Aspecte juridice :** J 2 / 1412 / 08.12.2011 și CUI RO 29432350
- d) **Aspect financiar :** cont RO66 BTRL 0020 1202 Z933 35XX, Banca Transilvania Arad.

### **3. Încadrarea solicitării în art. 3 din Instrucțiunile din permis**

Zăcămintul de nisip și pietriș din cadrul perimetrului Horia, jud. Arad se încadrează în prevederile art. 3, lit. “a” din Instrucțiunile Tehnice de reglementare a eliberării permiselor de exploatare, Ord. A.N.R.M. nr. 94 din 30.04.2009 cu modificările și completările ulterioare.

### **4. Atestare tehnică**

S.C. **BALASTIERA HORIA S.R.L.** a mai efectuat activități de exploatare a resurselor minerale în perimetre adiacente și a depus la A.N.R.M. București documentația necesară atestării competenței tehnice pentru efectuarea lucrărilor de dezvoltare – exploatare a rezervelor / resurselor de roci utile (notă de constatare CIT – Timișoara 452 / 19.08.2013). Dispune și în continuare de capacitatea tehnică, financiară și de specialitate pentru executarea lucrărilor miniere de exploatare pentru roci utile. Totodată societatea este organizată în vederea desfășurării activităților miniere de exploatare, în conformitate cu art. 4 din Legea Minelor 85 / 2003.

### **5. Prezentarea sumară a resursei minerale**

Resursa minerală pentru care se solicită permis de exploatare o constituie nisipul și pietrișul din perimetrul **HORIA**, jud. Arad. Suprafața solicitată a acestuia este de 0,037 km<sup>2</sup>. În perimetrul solicitat s-a estimat un volum de resurse exploatabile de 55.000 mc de nisip și pietriș. În perioada de valabilitate a permisului solicitat se programează exploatarea unui volum de 55.000 mc cu pierderi la exploatare de cca. 2 %.

În cadrul perimetrului de exploatare solicitat, A.N.R.M. nu se înregistrează rezerve de nisip și pietriș omologate, care să fie evidențiate în Dărilor de seamă statistice anuale.

#### **6. Stadiul actual al lucrărilor de refacere a mediului și sumele alocate în contul garanției bancare de refacere a mediului**

Societatea a mai desfășurat activitate de exploatare în perimetrul Horia prin permisele nr. 16.919 / 13.12.2013, nr. 18.117 / 05.05.2015, 19.479 / 26.09.2016, 20.418 / 31.08.2017, 21.087 / 26.08.2018 și 22.310 / 18.10.2019. Până în prezent se raportează un extras geologic de 514.747 m<sup>3</sup> de balast (inclusiv tr. I 2021), suprafața afectată fiind de cca. 10,0 ha.

Costurile totale ale lucrărilor de refacere a mediului, aferente programului de lucrări miniere prevăzute pentru perioada de valabilitate a permisului de exploatare nr. 16.919 / 2013 au fost estimate la 25.280 lei, sumă asigurată prin scrisoarea de garanție bancară de bună execuție nr. 27.558 / 16.08.2013 (prelungită), emisă de Banca Transilvania, Sucursala Arad. Pentru permisul 18.117 / 05.05.2015 costurile totale ale lucrărilor de refacere a mediului, aferente programului de lucrări miniere prevăzute pentru perioada de valabilitate a permisului au fost estimate la 11.533 lei, sumă depusă cu O.P. electronic din data de 23.01.2015 (10.000 lei) și OP electronic din data de 02.03.2015 (1503 lei). În cazul permisului 19.479 / 2016 s-a depus suma de 10.763 lei - transferul bancar din 14.07.2016. În cazul permisului 20.418 / 2017 se calculează și se achită 1.820 lei cu transfer bancar din 25.07.2017. Pentru permisul 21.087 / 2018 se calculează și achită o garanție bancară de refacere a mediului în sumă de 12.754 lei – transfer bancar din 25.04.2018. Pentru permisul 22.310 / 2019 se calculează și achită o garanție bancară de refacere a mediului în sumă de 6.276 lei, ce reprezintă suplimentarea garanției de mediu 12.754 lei (perimetrul aferent permisului 21.087 / 2018) – OP online / 31.05.2019 și din 20.08.2019. Acest perimetru este inclus în permisul 16.919 / 2013 și înglobează permisul 21.087 / 2018.

Total sumă depusă până acum : 43.146 lei. Cu suma de 6.892 lei totalul devine 50.038 lei.

Pentru permisul ce se solicită prin prezenta documentație se calculează și achită o garanție bancară de refacere a mediului în sumă de 6.892 lei, (total deviz 25.922 lei) ce reprezintă suplimentarea garanției de mediu 19.030 lei (perimetrul aferent permiselor 21.087 / 2018 și 22.310 / 2019) – OP 126 / 13.04.2021.

Nu a deținut permise sau licențe în alte județe.

În teren se constată faptul că nu au fost efectuate lucrări specifice de refacere a mediului în această balastieră, activitatea de exploatare fiind în derulare.

#### **7. Produsele miniere pentru care se va achita redevența minieră**

În perioada anterioară, S.C. BALASTIERA HORIA S.R.L. a mai exploatat resurse minerale din perimetrul Horia, fără a înregistra restanțe la redevențele miniere sau alte taxe datorate bugetului de stat și prevăzute prin Legea Minelor nr. 85 / 2003. Pentru volumul solicitat spre extracție prin prezenta documentație se va achita valoarea redevenței miniere conform art. 45, alin. 1, lit. f din Legea Minelor nr. 85 / 2003, cu modificările și completările ulterioare. În conformitate cu Legea mai sus menționată, S.C. Balastiera Horia SRL va calcula o redevență minieră reprezentând echivalentul în lei a 0,50 euro / m<sup>3</sup>.

Se vor respecta Instrucțiunile tehnice privind modul de evidență, raportare, calcul și plata taxei pe activitatea minieră și a redevențelor miniere reglementate prin Ordinul ANRM nr. 198 / 28.09.2009, cu modificările și completările ulterioare. Pentru taxa activitate de exploatare aferentă suprafeței de 0,037 km<sup>2</sup> societatea a achitat suma 1.329,15 lei prin OP 125 / 13.04.2021.

#### **8. Avize, acorduri, autorizații prevăzute în Instrucțiunile de eliberare a permiselor**

- certificat constatator și certificat atestare fiscală
- Autorizație de Mediu nr. 163 / 19.10.2020 eliberată de APM Arad ;
- Avizul de Gospodărire a Apelor nr. 130 / 10.07.2020 ;
- Adresa 1.142 / OM / 05.03.2021 emisă de Administrația Bazinală de Apă Mureș ;
- Adresa 3.202 / 04.03.2021 emisă de Agenția pentru Protecția Mediului Arad ;
- Adresa nr. 154 – 55 / 08.03.2021 emis de Direcția pentru Cultură, Culte și Patrimoniul Cultural Național a județului Arad ;
- Acordul de reabilitare și folosire a drumurilor nr. 3.127 / 12.03.2021, încheiat cu Primăria Comunei Vladimirescu ;

- HCL nr. 82 / 11.07.2013 a Consiliului Local Vladimirescu privind aprobarea PUZ balastiera Horia ;

- 3 ordine de plată reprezentând : contravaloarea taxei de instituire a perimetrului de exploatare (196 lei) ; taxa pe activitatea de exploatare (1.329,15 lei) și garanția bancară pentru refacerea mediului (6.892 lei).

**9. Tabel centralizator cuprinzând producția preliminară, indicatorii tehnici specifici**

Nr crt	Specificație	U M	Total perioadă	Eșalonarea exploatării			
				Trim. I	Trim. II	Trim. III	Trim. IV
1.	Consum de resurse	mc	<b>55000</b>	20000	23000	8000	4000
2.	Pierderi de exploatare (2 %)	mc	<b>1100</b>	400	460	160	80
3.	Extras industrial	mc	<b>53900</b>	19600	22540	7840	3920
4.	Grad recuperare la exploatare	%	<b>98</b>	98	98	98	98

**10. S.C. BALASTIERA HORIA S.R.L.** este unicul solicitant pentru obținerea permisului de exploatare, cu mențiunea că societatea a mai exploatat nisipuri și pietrișuri din perimetrele **HORIA**.

Față de cele prezentate mai sus, considerăm că sunt îndeplinite toate condițiile impuse de Legea Minelor, normele și instrucțiunile pentru acordarea permisului de exploatare și propunem Președintelui A.N.R.M. aprobarea și eliberarea permisului de exploatare solicitat.

Inspector superior,  
Adrian Anescu

